



# Zonnebloemschool

christelijk gespecialiseerd onderwijs

**Schoolgids VSO 2024-2025**

De Plantage  
Het Esveld & WAT!  
De Brug

## Onze locaties

### **SO De Bloementuin – hoofdlocatie en enige postadres**

Europalaan 148

8303 GM Emmeloord

Tel. 0527-612545

Locatieleider: Nicole Bodewitz

nicole.bodewitz@zonnebloemschool.nl

### **SO De Kruidentuin**

Jonkheer Opperdoes van Alewijnstraat 4

8302 AP Emmeloord

Tel. 0527-204321

Locatieleider: Nicole Bodewitz

nicole.bodewitz@zonnebloemschool.nl

### **VSO De Plantage**

Genèveplein 1

8303 JZ Emmeloord

Tel. 0527-699861

Locatieleider: Marieke Stolte

marieke.stolte@zonnebloemschool.nl

### **De Kwekerij**

Skagerak 7

8303 VA Emmeloord

locatieleider: Directie

directie@zonnebloemschool.nl

### **VSO-LWC Het Esveld**

Espelerweg 12.2

8303 HX Emmeloord

Tel. 0527-620608

Locatieleider: Ankie Kuipers

ankie.kuipers@zonnebloemschool.nl

### **VSO WAT! en De Brug**

Kettingstraat 5-7

8302 EV Emmeloord

Tel. 0527-502001

Locatieleider WAT!: Ankie Kuipers

ankie.kuipers@zonnebloemschool.nl

Locatieleider De Brug: Marieke Stolte

marieke.stolte@zonnebloemschool.nl

## Contactgegevens

### Directie

directie@zonnebloemschool.nl

### Aart Reussing – directeur bestuurder

aart.reussing@zonnebloemschool.nl

### Ingrid Snels – directeur

ingrid.snels@zonnebloemschool.nl

### Managementteam

#### Ingrid Snels

ingrid.snels@zonnebloemschool.nl

#### Gretha Bennik – Van Urk

gretha.van.urb@zonnebloemschool.nl

#### Nicole Bodewitz

nicole.bodewitz@zonnebloemschool.nl

#### Maaïke Kieft

maaike.kieft@zonnebloemschool.nl

### Medezeggenschapsraad

mr@zonnebloemschool.nl

### Oudercommissie

oc@zonnebloemschool.nl

### Vertrouwenspersoon

#### Aart Reussing

aart.reussing@zonnebloemschool.nl

#### Irene van Dijk

irene.van.dijk@zonnebloemschool.nl

### Stageteam

Johan Kommerij, Cora Koele,  
Arjen Postma en Dineke Oost

stage@zonnebloemschool.nl

# Voorwoord

Ieder schooljaar geeft de Zonnebloemschool een schoolgids uit. Deze schoolgids is geschreven om leerlingen, ouder(s)/verzorger(s) en andere betrokkenen op de hoogte te brengen van het onderwijs op de Zonnebloemschool.

De verkorte versie van deze schoolgids is te lezen in onze jaarkalender die alle leerlingen mee naar huis krijgen.

We hopen u op deze manier van informatie te voorzien die antwoord geeft op alle vragen die u heeft rondom het onderwijs op De Zonnebloemschool.



**Met vriendelijke groet,**

**Aart Reussing**

*Directeur-bestuurder*

# INHOUDSOPGAVE

<b>H1. Onze school</b>	<b>7</b>	<b>H5. Communicatie</b>	<b>20</b>
		5.1 Persoonlijk contact	20
<b>H2. Onze organisatie</b>	<b>8</b>	5.2 Digitaal contact	22
2.1 Organisatie van de Zonnebloemschool	8	5.3 ZIVVER – beveiligde e-mail	22
2.2 VSO-locaties de Plantage, het Esveld/WAT! en de Brug	9	<b>H6. Financiën</b>	<b>23</b>
2.3 Veiligheid in en om de school	10	6.1 Vrijwillige ouderbijdrage	23
2.4 Klachtenregeling en vertrouwenspersoon	11	6.2 Schoolkamp	23
		6.3 Hoe te betalen?	23
<b>H3. Ons Onderwijs</b>	<b>12</b>	<b>H7. Praktische informatie voor ouder(s)/ verzorger(s) in en om de school</b>	<b>24</b>
3.1 Aanmelden nieuwe leerlingen	12	7.1 Leerlingenvervoer	24
3.2 Aanbod van ons onderwijs	13	7.2 Schooltijden en vrije dagen	25
3.2.1 Modulair werken en praktijkvakken	13	7.3 Bewegingsonderwijs en Rots en Water	26
3.2.2 Stages voor onze leerlingen	15	7.4 Feest en bezinning	27
3.3 Borging	16	7.5 De medezeggenschapsraad	27
		7.6 De oudercommissie	28
<b>H4. Ondersteuning binnen de school</b>	<b>17</b>	7.7 Hobby en vrije tijd	28
4.1 Interne Begeleiding	17	7.8 VIA	29
4.2 Commissie van Begeleiding	18	7.9 Jeugd- en wijkagenten	29
4.3 Extra zorg	18		
4.4 Medische zorg	19		

# Inleiding

De schoolgids is een document waarin alle informatie samenkomt die van belang is voor leerlingen, ouder(s)/verzorger(s) en andere betrokkenen.

In dit document wordt u stapsgewijs meegenomen door onze scholen en ons onderwijs. Deze schoolgids is niet alleen voor ouder(s)/verzorger(s) van leerlingen die nu bij ons naar school gaan, maar bevat ook alle informatie voor nieuwe ouder(s)/verzorger(s). Mist u informatie, dan kunt u contact met ons opnemen. De contactgegevens van het managementteam staan op de achterkant van de schoolgids.

Voor alle locaties hanteren wij één postadres en dit is tevens onze hoofdlocatie:

## **Zonnebloemschool**

Europalaan 148  
8303 GM Emmeloord  
0527-612545

Ons brinnummer is 14WS.

Meer informatie kunt u ophalen via de QR-code. Deze websites en documenten kun u ook bezoeken via onze website [www.zonnebloemschool.nl](http://www.zonnebloemschool.nl) onder het kopje downloads.

### **De Zonnebloemschool**



### **Ons WAT!-huis**

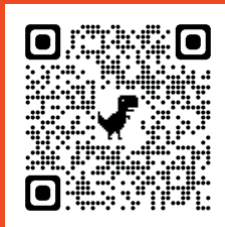

### **Onze expertise?**

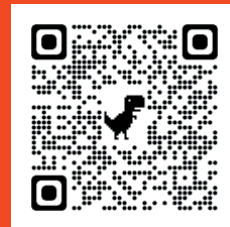

# Onze school

De Zonnebloemschool is een school voor speciaal onderwijs gevestigd in het hart van Nederland, de Noordoostpolder. Verdeeld over vijf vestigingen in Emmeloord geven we gespecialiseerd onderwijs aan leerlingen die een verstandelijke, psychiatrische, sociaal-emotionele of lichamelijke uitdaging hebben. Dat doen we met een groot aantal specialisten. Naast groepsleiding zijn er ook specialisten op het gebied van logopedie, bewegingsonderwijs en gedrag. Al onze medewerkers hebben een scherp oog voor wat onze leerlingen wél kunnen en hebben de vaardigheid en instelling om die talenten optimaal te ontwikkelen.

**“Het gaat om het optimaal ontwikkelen van het talent van onze leerlingen waarbij we een brug bouwen naar de samenleving.”**

In een gezonde interactie leren leerlingen, ouder(s)/verzorger(s) en medewerkers van elkaar. Uiteindelijk komt dat alles terug in het (door)ontwikkelen van het talent van onze leerlingen. Daar gaan we met ons allen voor!

De Zonnebloemschool is een grote, gestaag groeiende stabiele schoolorganisatie. Het team bestaat momenteel uit ruim 120 gedreven medewerkers die zo'n 280 leerlingen onderwijzen en begeleiden.

De Zonnebloemschool heeft op dit moment vijf onderwijslocaties en één extra locatie voor praktijkgericht onderwijs. De hoofdlocatie is de Bloementuin. Op deze locatie vindt u een deel van de directie, het psychologenteam en onze administratie. Het SO onderwijs is verdeeld over twee locaties. De Bloementuin heeft zeven klassen met leerlingen in de leeftijd van vier t/m twaalf jaar. Op de Kruidentuin zijn drie klassen met leerlingen in de leeftijd van acht t/m twaalf jaar. Voor deze beide locaties is een toelaatbaarheidsverklaring SO nodig. Wanneer leerlingen twaalf jaar of ouder zijn gaan zij naar VSO De Plantage. Hiervoor is een

toelaatbaarheidsverklaring VSO nodig. Alle leerlingen tussen de twaalf en de zestien jaar binnen onze school gaan naar deze locatie. Vanaf (ongeveer) zestien jaar blijven de leerlingen op de Plantage of gaan zij naar het Esveld of WAT!

Dit is afhankelijk van de uitstroombestemming en de ondersteuningsbehoeften van de leerlingen. Op het Esveld zit ook het stageteam van onze school die voor alle leerlingen van de Plantage, het Esveld en de WAT! een passende stageplek zoeken.

Binnen alle locaties worden de leerlingen ingedeeld op basis van hun uitstroombestemming en ondersteuningsbehoefte die beschreven staan in het ontwikkelperspectiefplan (OPP). Het leerlingenaantal varieert van acht tot veertien leerlingen per klas.

Onze school is een **veilige, stimulerende omgeving, waarin leerlingen zich optimaal kunnen ontwikkelen**. Dit is onze visie en waar ons onderwijs voor staat. Hierbij werken wij vanuit de kernwaarden: veiligheid, verbinding, vertrouwen en groei.

# 2

## Onze organisaties

De Zonnebloemschool is een éénpitter en dat betekent dat er naast onze school geen andere scholen zijn binnen de stichting. De volledige naam van deze stichting is: Stichting Christelijk Speciaal- en Voortgezet Speciaal Onderwijs voor de Noordoostpolder e.o.. Het BRIN-nummer van alle locaties is WS14.

In het organogram hieronder kunt de organisatiestructuur van onze school lezen.

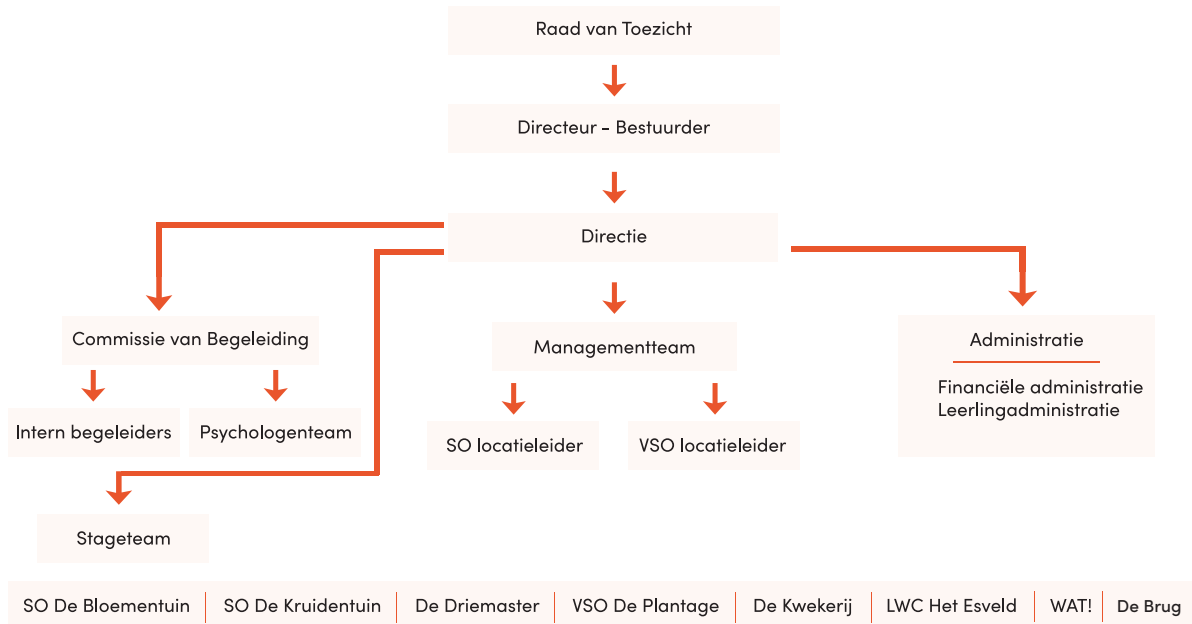



Het bestuur van de Zonnebloemschool is een verandertraject aan het doorlopen van een toezichthoudend bestuur naar een Raad van Toezicht. Hierin is de grote verandering dat de directeur-bestuurder, Aart Reussing, niet langer onderdeel is van de Raad van Toezicht.

In de jaarplanner voor het team worden alle vergaderingen en overleggen zo gepland, dat tijdens de bestuurvergaderingen er door de directie een update gegeven kan worden van de ontwikkelingen binnen de school. Het managementteam van de Zonnebloemschool geeft dagelijks, gezamenlijk leiding aan de hele Zonnebloemschool. Iedere locatie heeft een locatieleider die verantwoordelijk is voor het dagelijkse reilen en zeilen binnen de eigen locatie.



## 2.2. VSO-locaties de Plantage, het Esveld/ WAT! en de Brug

Het onderwijs op de Plantage is gericht op en ondersteunend voor de manier waarop leerlingen later wonen, werken, hun vrije tijd besteden en deelnemen in de samenleving (burgerschap). Op deze locaties wordt er bij het indelen van de leerlingen gekeken naar het OPP en welke ondersteuningsbehoefte de leerling heeft om tot leren te komen.

Op de Plantage vindt u de typische sfeer van de Zonnebloemschool: een veilige omgeving met zorg voor elkaar. In dit zonnige onderwijsklimaat begeleiden we onze leerlingen op hun weg naar een gelukkig bestaan als volwassene.

Voor een aantal klassen geldt dat als de leerling 16 jaar wordt, de leerling naar het Esveld of WAT! gaat. Op het Esveld is veel ruimte en faciliteiten om verder te leren in specifieke richtingen.

Zo is er een goed uitgerust technieklokaal, veel ruimte en groen rondom het centrale gebouw, een kas, een opvang voor dieren en een professionele keuken. Het team is gedreven, goed opgeleid en heeft verschillende expertises. Het stageteam heeft een belangrijke rol op deze locatie. Wanneer de leerlingen klaar zijn met hun begeleide stage gaan zij individueel op stage. Leerlingen worden voorbereid op hun toekomst in de samenleving.

WAT! staat voor Werken aan Toekomst. In het WAT!-huis, op de hoek van de Kettingstraat en de Korte Achterzijde in Emmeloord, werken leerlingen in een praktische omgeving onder deskundige begeleiding aan het ontdekken en ontplooiën van hun talenten. Deze locatie vormt een springplank naar een plaats in de samenleving waar ze gewaardeerd worden, waar hun zelfredzaamheid toeneemt. Op deze locatie bevindt zich tevens projectklas de Brug. Deze klas vangt leerlingen op die zijn uitgevallen in een andere vorm van onderwijs. Deze leerlingen worden tijdens schooltijd ondersteund door 's Heeren Loo door middel van onderschoolse dagbehandeling.

## 2.3 Veiligheid in en om de school

Om de school voor iedereen veilig te houden hebben we hierover een aantal afspraken over met elkaar.

### BHV en EHBO

Op iedere locatie zijn er collega's die bedrijfs-hulpverlener (BHV) zijn. Daarnaast zijn er ook collega's die ieder jaar hun EHBO diploma hebben en dit up-to-date houden. Er is een ontruimingsplan dat ieder schooljaar wordt bijgesteld. Wanneer er een calamiteit is met een leerling zoeken wij áltijd contact met het thuisfront. Daarom is het belangrijk dat we als school over de juiste contactgegevens beschikken van ouder(s)/verzorger(s). Mocht er iets veranderen in uw gegevens, wilt u dit via de e-mail aan ons laten weten? U mag de e-mail sturen naar [administratie@zonnebloemschool.nl](mailto:administratie@zonnebloemschool.nl).

### Persoonlijke beschermingsmiddelen (PBM)

Op VSO de Plantage krijgen de leerlingen tijdens de modulaire vakken een aantal vakken waarbij PBM van belang is. Veiligheidsschoenen en/of andere beschermingsmiddelen kunnen geleend worden. Op het Esveld werken de leerlingen bij verschillende praktijkvakken tijdens de praktijkdagen met gereedschappen. Tijdens het werken in de praktijk zijn de leerlingen verplicht om persoonlijke beschermingsmiddelen te dragen (PBM). Hierover leest u meer in de startbrief aan het begin van het schooljaar.

### Kluisjes

Op al onze VSO-locaties gebruiken de leerlingen kluisjes waarin zij persoonlijke (kostbare) spullen kunnen opbergen. Dit is voor de veiligheid van hun eigen spullen. Regels en afspraken worden ieder schooljaar opnieuw met de leerlingen gemaakt. Voor het gebruik van de kluisjes wordt een borg gevraagd. Hierover leest u meer in de startbrief aan het begin van het schooljaar.

### Veiligheidsplan

Op De Zonnebloemschool hebben wij een veiligheidsplan opgesteld. Deze kunt u onder onze 'downloads' teruglezen op onze website. Het veiligheidsplan is een paraplu van richtlijnen en protocollen rondom veiligheid. De Zonnebloemschool heeft ervoor gekozen dat er op iedere locatie een veiligheidscoördinator is. Dit team van veiligheidscoördinatoren heeft als taak om toezicht te houden op de uitvoering van het veiligheidsplan. In dit veiligheidsplan vindt u bijvoorbeeld de afspraken rondom het opstellen van de signaleringsplannen terug. Hiernaast hebben zij ook de taak om zorg te dragen dat het team en leerlingen fysiek en mentaal veilig kan werken en leren.

### NadaNOP

NadaNOP is een project van gemeente Noordoostpolder, de GGD, Tactus verslavingszorg, de politie en alle scholen voor voortgezet onderwijs in Emmeloord. Het doel van NadaNOP is samenwerken aan een veilige en gezonde leer- en leefomgeving. Daarom bieden we een rookvrije en gezonde leeromgeving!

## 2.4 Klachtenregeling en vertrouwenspersoon

Voor de afhandeling van klachten, beroepen en geschillen in het bijzonder onderwijs kunt u voortaan terecht bij één loket. Dat is mogelijk geworden door de oprichting van de Stichting Geschillen Commissies Bijzonder Onderwijs (GCBO). Deze stichting bundelt zo'n twintig landelijke geschillen-, beroeps-, klachten- en bezwarencommissies die op grond van de wet of de cao's verplicht zijn voor onderwijsinstellingen.

Op de website [www.gcbo.nl](http://www.gcbo.nl) kunt u terecht voor informatie over de GCBO, de (klachten) procedures, de samenstelling van de commissies, de wet- en regelgeving en de jurisprudentie.

Stichting GCBO  
Postbus 82324  
2508 EH Den Haag

Natuurlijk zullen we in geval van een klacht dit eerst zelf met u proberen op te lossen. We hebben 2 contactpersonen hiervoor aangesteld. De eerste contactpersoon is Aart Reussing ([directie@zonnebloemschool.nl](mailto:directie@zonnebloemschool.nl)) (**directeur-bestuurder**), tweede contactpersoon (voor zaken waarvan u vindt dat het niet via de eerste contactpersoon kan gaan) is Irene van Dijk, leerkracht VSO, ([irene.van.dijk@zonnebloemschool.nl](mailto:irene.van.dijk@zonnebloemschool.nl)).

De contactpersonen zullen eerst proberen de klacht op te lossen. Lukt dat niet dan wordt de klacht aangeboden aan de GCBO. Uw klacht wordt vanzelfsprekend vertrouwelijk behandeld.

Verder is er een centraal meldpunt voor klachten over seksueel misbruik, seksuele intimidatie, ernstig fysiek of geestelijk geweld. Meer informatie over de Inspectie van het onderwijs is te vinden op: [www.onderwijsinspectie.nl](http://www.onderwijsinspectie.nl). Ook kunt u een e-mail sturen naar [info@owinsp.nl](mailto:info@owinsp.nl) of telefonisch contact opnemen met het Meldpunt Vertrouwsinspecteurs. Het telefoonnummer is 0900 – 111 3 111, u betaalt hiervoor het lokale tarief.

# 3

## Ons Onderwijs

Op De Zonnebloemschool worden leerlingen begeleid in het opgroeien en gestimuleerd in hun ontwikkeling. Elke leerling is uniek en heeft een eigenheid die voortkomt uit aard, aanleg en opvoeding. Wij respecteren elke leerling en bieden de leerling mogelijkheden zich op eigen wijze en eigen tempo te ontwikkelen. Om dit te kunnen bewerkstelligen bieden wij onderwijs aan dat passend is bij de verschillende doelgroepen.

### 3.1. Aanmelden nieuwe leerlingen

In het kader van Passend Onderwijs hebben we bij het aanmelden van nieuwe leerlingen te maken met samenwerkingsverbanden (SWV).

De VSO-afdeling is onderdeel van het samenwerkingsverband Aandacht+. Daarnaast werken wij ook samen met andere samenwerkingsverbanden, zoals te zien is het schema hieronder. Dit heeft te maken met de verschillen plaatsen waar onze leerlingen vandaan komen.

Wilt u meer weten over Passend Onderwijs en de Samenwerkingsverbanden in Noordoostpolder? Benader dan het Samenwerkingsverband Aandacht+ via [www.aandachtplus.nl](http://www.aandachtplus.nl).

#### SWV VO

Aandacht+ (NOP, Urk en Lemsterland)

Ref SVO

St. SWV Zuidoost-Friesland VO

Stg Leerlingzorg VO Almere

Stg SWV VO Lelystad

Stichting SWV-VO 22.03

Stichting IJssel-Vecht

SWV PaOn VO 20.01

VO2402

Qinas coop smw schbest Gooi UA

### 3.1.1. De aanmeldingsprocedure

De toewijzingscommissie (TC) van het samenwerkingsverband bepaalt of een leerling een toelaatsbaarheidsverklaring krijgt en daarmee toegelaten kan worden tot het gespecialiseerd onderwijs. Dit geldt voor al onze locaties. Ieder samenwerkingsverband heeft een TC. Deze TC bestaat uit een onafhankelijke voorzitter en experts uit het speciaal onderwijs van het samenwerkingsverband. Vanuit de Zonnebloemschool sluit één van de psychologen aan. Per jaar komt de TC een aantal keren bij elkaar om dossiers te toetsen van leerlingen uit het reguliere onderwijs waarbij gespecialiseerd onderwijs meer passend lijkt. Na het afgeven van een TLV door de TC mag de leerling aangemeld worden bij de Zonnebloemschool.

De TC geeft in de meeste gevallen een TLV af tot en met het schooljaar waarin de leerling 18 jaar wordt. In overleg met ouders zullen we na de 18e verjaardag een verlenging van de TLV aanvragen wanneer we denken dat er nog doelen te behalen zijn binnen onze school, zoals bijvoorbeeld een certificaat. De TC zal opnieuw naar het dossier kijken en beoordelen of een verlenging TLV wordt toegewezen.

### 3.1.2. Start schoolcarrière op De Zonnebloemschool

Wanneer de leerling een TLV krijgt voor het speciaal onderwijs kan er in overleg met het managementteam (MT) een afspraak gemaakt worden voor een kennismaking en een rondleiding op één van onze locaties. Hierna wordt door het MT in overleg met de intern begeleider (IB'er) en locatieleider gekeken welke klas passend is bij de leerling. In samenwerking met de school van herkomst wordt er gestreefd naar een zo'n prettig mogelijke overgang. Binnen zes weken na de start bij ons op school wordt er een OPP opgesteld door het psychogenteam op basis van het dossier van de vorige school. Wanneer dit OPP is geschreven worden ouder(s)/verzorger(s) uitgenodigd om dit op school te bespreken en te ondertekenen. Door de groepsleiding wordt een signaleringsplan geschreven.

Hierin wordt het gedrag van de leerling beschreven en hoe de groepsleiding handelt. Dit signaleringsplan is de basis van hoe wij omgaan met onze leerlingen. Dit signaleringsplan wordt, voor zo ver mogelijk, met de leerling besproken. De groepsleiding zal het signaleringsplan ook bespreken met ouder(s)/verzorger(s) waarna ook dit document ondertekend wordt. Via de groepsleiding krijgt u ook een link voor Parro, het communicatiesysteem dat wij gebruiken. Er is een klassenpagina met nieuws vanuit de klas en er wordt een chat gestart met ouder(s)/verzorger(s), groepsleiding en eventueel andere betrokkenen. Via de groepsleiding krijgt u ook een link voor Parro, het communicatiesysteem dat wij gebruiken. Er is een klassenpagina met updates vanuit de klas en er wordt een chat gestart met ouders/verzorgers, en eventueel andere betrokkenen, en de groepsleiding.

## 3.2. Aanbod van ons onderwijs

Op de Plantage staat het praktisch onderwijs meer centraal dan op de SO-locaties. Het werken in de klas wordt minder en het praktisch werken buiten de klas wordt uitgebreid. Op het Esveld en de WAT! wordt de onderwijstijd ook ingevuld door individuele stages en wordt er gekeken naar een passende uitstroomplek. Hierbij houdt het stageteam rekening met wat de leerlingen kunnen én aankunnen.

### 3.2.1. Modulair werken en praktijkvakken

De leerlingen krijgen naast het regulier aanbod van taal, rekenen, burgerschap etc in de stamklas ook buiten de klas modulair werken of praktijklessen. Dit is opgedeeld in een aantal vakken. De leerlingen gaan onder begeleiding in kleine groepjes (4-5 leerlingen) aan de slag. De modulaire vakken bereiden de leerlingen voor op de praktijkvakken op het Esveld. Waar op de Plantage de leerlingen worden ingedeeld, mogen de leerlingen op het Esveld zelf hun voorkeur aangeven.

Plantage: modulaire vakken	Esveld: praktijkvakken
Repro en administratie	Repro en administratie
ICT	ICT
Dieren verzorgen	Dieren verzorgen
Groen	Groen
Werken in de kas	Werken in de kas
Zorg voor wonen	Groot huishouden
Koken	Koken en Catering
Metaal	Metaal
Hout	Hout
Fietstechniek	Fietstechniek
Creatief	Creatief
Media	Klussen
Zelfverzorging en hygiëne	Zorgen voor Jezelf/ uiterlijke verzorging
EHBO	EHBO
ZeDeMo	Bakkerij
Kaarsenmakerij	
Textiel	

Op het Esveld zijn er ook een aantal vakken die onder praktijktijd aangeboden worden zoals Girlstalk en Make a move. Deze lessen worden in verschillende samenstellingen gegeven waarbij goed gekeken wordt naar het sociaal emotionele ontwikkelingsniveau van de leerlingen.

### 3.2.2 Stages voor onze leerlingen

Binnen de VSO-locaties zijn er verschillende stagevormen voor onze leerlingen. We kijken hierbij naar de leeftijd van het kind, maar uiteraard ook wat de leerling aankan.

Vorm	Leeftijd	Omschrijving
Praktijkverkenning	12 -14 jaar	Dit is een beginnende stagevorm waarin leerlingen activiteiten aangeboden krijgen binnen de school onder begeleiding van school in kleine groepjes.
Begeleide stage	14-16 jaar	Dit is onze tweede stagevorm waarin de leerlingen in kleine groepjes onder begeleiding van school, stagelopen in bedrijven buiten de school.
Individuele stage	16 jaar tot uitstroom	Dit is onze derde stagevorm waarin leerlingen zelfstandig stage gaan lopen onder begeleiding van iemand van het bedrijf waar de leerling stage loopt. Vanuit het stageteam is er uiteraard wel een aanspreekpunt en zij zullen hierover ook het contact met ouders onderhouden.

Het stageteam bestaat uit een aantal collega's met ieder een eigen specialisme binnen het stageteam. Het stageteam heeft hiervoor een informatieboekje gemaakt: '18 jaar en dan? Alle veranderingen op een rijtje'. In januari wordt hierover een voorlichtingsavond gegeven aan ouder(s)/verzorger(s) van leerlingen die 17 jaar zijn of worden. Deze uitnodiging wordt verstuurd door het stageteam.

### 3.4 Borging

Via kwaliteitskaarten toetst de Zonnebloemschool met regelmaat het onderwijs in de school. Wij doen dit met een systeem: Werken met Kwaliteit (WMK). Dit is het systeem waarmee we als school onze eigen kwaliteit kunnen scoren, analyseren en beoordelen. In een cyclus van vier jaren lopen we via allerlei kwaliteitskaarten alle onderdelen van de school door. Na de analyse wordt er beoordeeld of er acties op onderdelen moeten worden ondernomen wanneer een score 'onder de maat' is. Ook wordt er een kwaliteitskaart uitgezet richting leerlingen en ouder(s)/verzorger(s). Een terugkoppeling kunt u verwachten via de Zonneflits.

Ieder schooljaar wordt aan alle leerlingen van de Zonnebloemschool graag weten hoe de leerlingen hun school ervaren. Hieronder het overzicht van de enquête van de VSO-afdelingen in vergelijking met de hele Zonnebloemschool.

Het streven is om 75 % of hoger te scoren. Dit is op de vraag: 'De sfeer op het schoolplein is goed', niet gelukt. Hiervoor hebben een actie uitgezet aan de schoolpleincommissie. We willen dit op deze manier te verbeteren.

2023-2024 sociale veiligheid -01 aug 2023 tot 31 jul 2024

VSO

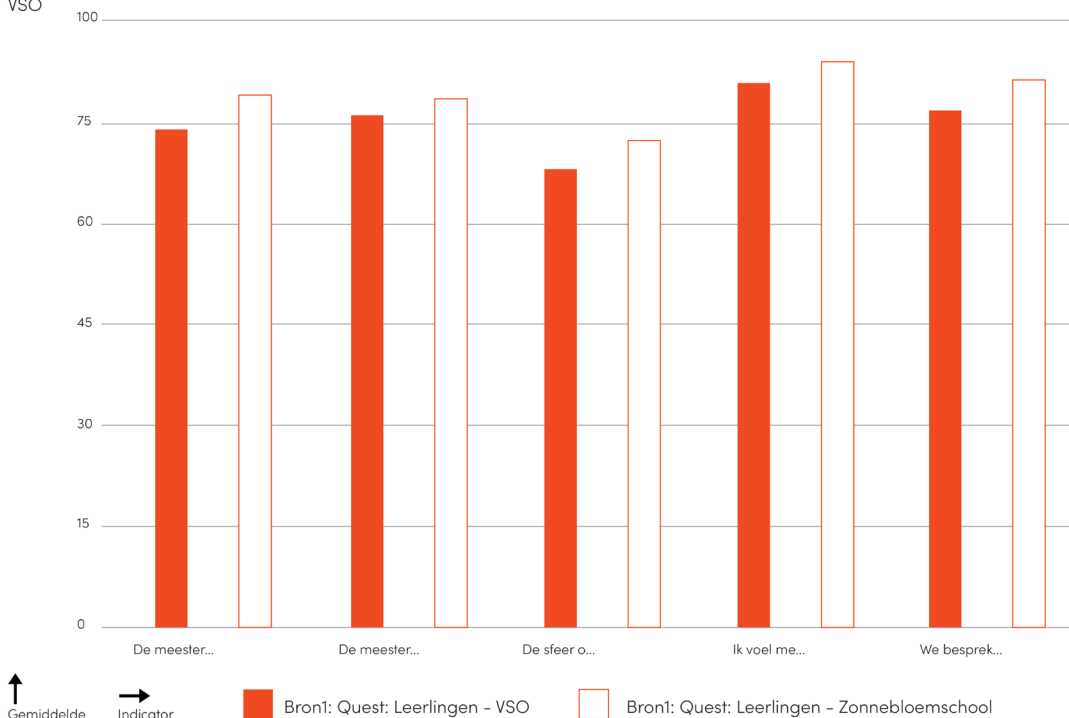



# 4

## Ondersteuning binnen de school

### 4.1. Interne Begeleiding

Alle klassen binnen onze school worden begeleid door een intern begeleider. Deze adviseert waar nodig de groepleiding bij het lesgeven en ondersteunt bij situaties waarin de groepsleiding een hulpvraag heeft. Voor het schooljaar 2024-2025 is de volgende indeling gemaakt wat de VSO-locaties betreft:

**“Alle klassen binnen onze school worden begeleid door een intern begeleider”**

Locatie	Klas	Intern begeleider
De Plantage	Klas 1,3-7	Alida de Vries
	Klas 2,8-10	Iris Blaak
Het Esveld en WAT!	Alle klassen	Lutske Cuiper
De Brug		Ingrid Snels

## 4.2. Commissie van Begeleiding

Wanneer de hulpvraag niet opgelost kan worden binnen de klas, wordt de hulpvraag ingebracht door de leerkracht, via de intern begeleider bij de Commissie van Begeleiding (CVB). De leerkracht stelt u op de hoogte wanneer er een inbreng wordt gedaan voor uw kind/pupil. Het CVB komt iedere 6 tot 8 weken samen. In het CVB zitten:

Functie	Naam
De directie	Aart Reussing (voorzitter), Ingrid Snels, Maaïke Kieft (notulist)
De intern begeleiders	Lutske Cuiper, Iris Blaak, Alida de Vries
Het psychologenteam	Tinka de Boer, Deborah Hoekman, Ingrid Willems
De schoolarts	Maartje Franken
Klantmanager (afgevaardigde gemeente NOP)	Kim Buijsse

## 4.3. Extra zorg

Onze school heeft extra zorg voor de leerlingen die dit nodig hebben. De extra zorg wordt aangevraagd in overleg met de IB'er, de ouder(s)/verzorger(s) en de leerkracht. In een aantal zaken zal uw eigen zorgverzekering aangesproken worden. De volgende

Zorg	Intern/extern	Naam
Logopedie (korte trajecten)	Intern	Sandra Hendriks Gea Kemper
Logopedie	Extern	Femke Alleijn Diana Baarda
Fysiotherapie	Extern	MOOR kids, Emmeloord
Ergotherapie	Extern	De Twijn, Zwolle
Ondersteuning vanuit het psychologenteam	Intern	Deborah Hoekman Ingrid Willems Tinka de Boer
Onderschoolse dagbehandeling vanuit 's Heeren Loo in het project Lotus en projectklas de Brug	Intern	Joke de Hoop Amber Burgess Arie van Cleef Ella Albada

Ook is het mogelijk om zorgondersteuning in te zetten via Zorg in Natura of PGB. U kunt een deel van het budget inzetten voor extra ondersteuning op school. Wanneer meerdere ouder(s)/verzorger(s) dit inzetten kunnen deze uren in een klas geclusterd worden. Hiervoor kan op school iemand ingezet worden. Voor informatie hierover kunt u terecht bij directeur-bestuurder Aart Reussing. Adresgegevens vindt u verder op in deze schoolgids.

Ook via de WLZ kunt u extra zorg voor uw pupil krijgen in de klas. De Zonnebloemschool heeft met Triade Vitree een convenant getekend. De school heeft tezamen met Triade Vitree bepaald, dat AWBZ-Zorg-arrangementen, die ingezet worden op het gebied van verpleging, persoonlijke verzorging en ondersteunende begeleiding, zullen lopen. Triade-Vitree ontvangt gelden van deze zorg-arrangementen en zetten die na overleg met de ouder(s)/verzorger(s) en school in op de afgesproken wijze. Dit gebeurt onder toezicht van de directie, zodat alles ingezet wordt via het systeem en plan voor de leerling.

De arrangementen kunnen ook rechtstreeks via school geregeld worden (PGB). Wanneer u hier gebruik van wil maken, kunt u contact opnemen met onze directeur-bestuurder Aart Reussing.

## 4.4 Medische zorg

Wanneer uw kind onder schooltijd zorg nodig heeft, waarvoor medische handelingen noodzakelijk zijn, zal de groepsleiding deze handelingen niet uitvoeren. In overleg met u zullen we organiseren dat er een professional komt om deze medische handelingen uit te voeren.

De leerlingen van 14 jaar kunnen een uitnodiging van de GGD verwachten voor een onderzoek door de schoolarts. De ouder(s)/verzorger(s) worden uitgenodigd om met het kind/pupil de schoolarts te bezoeken. De schoolarts heeft de afspraak met de Zonnebloemschool dat deze afspraken op de Plantage plaatsvinden. De groepsleiding wordt ter kennisgeving ingelicht, zodat er rekening kan worden gehouden met het lesprogramma.

Daarnaast kunnen ouder(s)/verzorger(s) ook altijd zélf contact opnemen met de schoolarts voor vragen over de gezondheid van hun kind. Dit kan via het telefoonnummer: 088-0029910.

# 5

## Communicatie

**Binnen onze school hebben wij verschillende manieren om met ouder(s)/verzorger(s) en externe contacten op te hoogte te houden**

### 5.1 Persoonlijk contact

#### **Kennismakingsavond**

Bij de start van het schooljaar krijgen ouder(s)/verzorger(s) een uitnodiging van de locatieleider voor een kennismakingsavond. Deze avond is om kennis te maken met de (nieuwe) groepsleiding.

#### **Huisbezoek**

Aan het begin van het schooljaar gaat de groepsleiding op visite bij de leerlingen die nieuw zijn in de klas. Hierover neemt de groepsleiding contact met u op.

#### **Januari = oudercontactmaand**

In de maand januari neemt de groepsleiding met alle ouder(s)/verzorger(s) contact op. Er wordt besproken hoe het gaat met de leerling en of de leerling op de lijn van verwachting richt wat betreft de gestelde doelen. Deze afspraak vindt veelal telefonisch plaats, maar kan op bezoek ook altijd op school plaatsvinden.

#### **Informatieavond**

In maart zal er een avond georganiseerd worden op De Plantage en Het Esveld voor de ouder(s)/verzorger(s) van leerlingen die (wellicht) het volgend schooljaar de overstap gaan maken naar een andere locatie. Wij noemen dit de Informatieavond. U krijgt hiervan een uitnodiging van de locatieleider.

### **Open dag**

Na het succes van vorig jaar zal er ook aankomend jaar een open dag verzorgd worden op onze VSO-locaties voor (potentiele) nieuwe leerlingen, hun ouder(s)/verzorger(s) en andere belangstellenden. Zij kunnen zich hiervoor opgeven en kunnen de leerlingen en het team aan het werk zien. Zo krijgt een ieder een goed beeld van de school in actie.

### **18+ avond**

Het stageteam organiseert in ieder schooljaar een avond voor de ouder(s)/verzorger(s) van leerlingen die 17 zijn/worden. Wij noemen dit de 18+ avond. Dit schooljaar zal dit plaatsvinden op dinsdagavond 28 januari 2025 het huidige schooljaar. Op deze avond wordt uitgelegd wat er staat te gebeuren als leerlingen richting schoolverlaten gaan en wat er allemaal geregeld moet worden als de leerling 18 jaar wordt.

### **Eindgesprek**

Aan het eind van het schooljaar wordt ouder(s)/verzorger(s) uitgenodigd op school door de groepsleiding voor het bespreken van het ontwikkelingsperspectiefplan (OPP) en het signaleringsplan. Op die manier is alles weer up-to-date voor het volgende schooljaar.

### **Ouderavonden georganiseerd door de oudercommissie**

Vanuit de oudercommissie krijgt u ook een uitnodiging voor een ouderavond. Deze wordt georganiseerd door collega's uit het team en ouders. Het zijn onderwerpen die spelen bij de ouder(s)/verzorger(s) van onze leerlingen.

## 5.2. Digitaal contact

### Informatie vanuit de (hele) school

#### Parro-app

Alle communicatie vanuit school gaat via Parro. Parro is een app waarmee de groepsleiding informatie kan delen met de ouder(s)/verzorger(s). Brieven vanuit school worden direct gestuurd naar alle klassen, zodat alle aangesloten ouder(s)/verzorger(s) op de hoogte zijn. Post via papier hoeft u niet van ons te verwachten.

#### Zonneflits

Eenmaal per maand verschijnt 'De Zonneflits'. Dit is onze nieuwsbrief met updates over school en andere wetenswaardigheden. Hierin staan o.a. belangrijke data zoals vakanties, studiedagen etc.

#### Facebook/ Instagram

Via onze eigen Facebook- en Instagrampagina houden we u snel op de hoogte van leuke nieuwtjes en activiteiten binnen onze school.

#### Website

Onze website bevat veel informatie over onze school. Bij het tabblad 'downloads' vindt u veel informatie die het antwoord kan geven op vragen.

### Informatie vanuit de klas

#### Parro app

Parro wordt gebruikt voor de dagelijkse communicatie tussen school en thuis. Een update van wat de leerlingen doen in de klas met foto's en verhaaltjes zorgt ervoor dat u op de hoogte bent van wat er op school gebeurt.

Daarnaast is er voor iedere leerling een privé chat waarmee u snel in contact bent met de groepsleiding.

#### E-mail

Wanneer u een e-mail wil sturen naar de groepsleiding kan dit ook. Alle e-mailadressen zijn hetzelfde: [leiding.naamvandeklas@zonnebloemschool.nl](mailto:leiding.naamvandeklas@zonnebloemschool.nl)

#### Telefoon

Ook zijn wij op schooldagen vanaf 08.00 tot 17.00 uur bereikbaar via de telefoon. De telefoonnummers van alle locaties vindt u achterin de schoolgids.

## 5.3 ZIVVER – beveiligde e-mail

In onze digitale wereld moeten we tegenwoordig met regelmaat documenten per e-mail versturen. Omdat we vaak te maken hebben met privacy gevoelig informatie gebruiken wij op school Zivver voor het beveiligd versturen. Wanneer we gebruik van Zivver maken moet u een code invullen om het bericht te ontgrendelen en het document te openen. Hiervoor hebben we afgesproken dat we de laatste vier cijfers van het burgerservicenummer (BSN) van de leerling gebruiken.

Wanneer er een code is aangemaakt, geldt deze code voor alle kinderen die gekoppeld zijn aan het e-mailadres.



# Financiën

Per 1 augustus 2021 is er een nieuwe wet in gegaan voor de vrijwillige ouderbijdrage. De school is verplicht om alle leerlingen mee te laten doen met activiteiten die de school organiseert. Leerlingen met ouder(s)/verzorger(s) die de vrijwillige ouderbijdrage niet kunnen of willen betalen worden niet uitgesloten. Dit gaat bij de VSO-afdeling om de bijdrage voor het schoolkamp en de vrijwillige ouderbijdrage.

## 6.1 Vrijwillige ouderbijdrage

De oudercommissie vraagt een vrijwillige ouderbijdrage van € 16,00 per schooljaar. Van dit geld worden speciale zaken en activiteiten georganiseerd zoals het kerstfeest, paasfeest, iets lekkers bij het sinterklaasfeest en de afscheidscadeautjes voor schoolverlaters en stagiaires. Daarnaast wordt dit ook besteed aan de ouderavonden die georganiseerd worden door de oudercommissie.

## 6.2 Schoolkamp

Ieder schooljaar gaan alle klassen op schoolkamp. De schoolkampen worden per bouw of locatie georganiseerd en duren 3-5 dagen. De ouder(s)/verzorger(s) betalen een eigen bijdrage voor het schoolkamp, passend bij de duur, locatie en kampbestemming. Voor de VSO-leerlingen is er de mogelijkheid om op winterkamp te gaan om te leren skiën. Ook wordt er 1 keer in de 3 jaar een buitenlandkamp georganiseerd waar de leerlingen zich voor op kunnen geven. Leerlingen die 18 jaar en ouder zijn mogen kiezen of ze wel of niet meegaan op kamp i.v.m. hun uitstroom richting dagbesteding/arbeid.

## 6.3 Hoe te betalen?

De betalingen aan school gaan via het systeem Schoolkassa. U krijgt vanuit dit systeem een link om te betalen.

### Vrijwillige bijdrage

Aan het begin van het schooljaar krijgt u via Parro een betalingverzoek voor de vrijwillige ouderbijdrage. Het verzoek wordt gestuurd naar diegenen die per leerling zijn aangesloten via Parro. De link voor het betalingverzoek kan één keer worden gebruikt.

### Schoolkamp-Schoolreis

In de loop van het schooljaar zult u een betaalverzoek ontvangen voor de schoolkampen/schoolreizen. De schoolkampen kunt u ook in termijnen betalen. Dit kunt u zelf aangeven. De termijnen zullen automatisch worden afgeschreven.

### Voogd of onder bewind

Voor het betalen van het betaalverzoek via voogden en/of bewindvoeders kunt u een e-mail sturen naar [jolanda.visser@zonnebloemschool.nl](mailto:jolanda.visser@zonnebloemschool.nl). Wanneer uw gegevens bekend zijn, zal dit de volgende schooljaren standaard gebeuren.

# 7 Praktische informatie voor ouder(s)/verzorger(s) in en om de school

## 7.1 Leerlingenvervoer

Onze leerlingen komen uit een groot gebied. Hoe de leerling op school komt is aan de ouder(s)/verzorger(s).

### Op school komen met de taxi

De leerlingen kunnen in aanmerking komen voor een kosteloze vervoersregeling. Het vervoer wordt geregeld door de gemeente in overleg met de ouders en valt niet onder de verantwoordelijkheid van de school!

Wanneer de afstand van huis naar school minder dan 6 kilometer is heeft u niet altijd recht op vervoer.

### Op school komen met eigen vervoer

De leerlingen mogen vanaf 08.15 uur op school komen. Vanaf dat moment is er op ieder locatie buiten toezicht. De fietsen staan op iedere locatie op een afgesproken plek, op slot. De Zonnebloemschool is niet verantwoordelijk voor vernielingen.

Wordt de leerling met de auto gebracht, dan zijn er per locatie afspraken waar u de auto kunt parkeren om de leerling af te zetten.

**Heeft u problemen met het taxivervoer, die u niet kunt oplossen met de chauffeur, dan neemt u contact op met het taxibedrijf. Wanneer dit niet voldoende is, kunt u contact opnemen met de gemeente. Zij zijn verantwoordelijk voor het taxivervoer van onze leerlingen. Is uw kind absent, dan is het de taak van de ouder(s)/verzorger(s) om dit door te geven aan het betreffende taxibedrijf!**

### Leerlingenvervoer voor het VOLGENDE schooljaar

Voor het leerlingenvervoer heeft u voor het nieuwe schooljaar mogelijk een nieuw bewijs van inschrijving nodig. De nieuwe aanvraag gebeurt (vaak) in de maand april. Hiervoor kunt u een e-mailsturen naar [administratie@zonnebloemschool.nl](mailto:administratie@zonnebloemschool.nl)

Wilt u hierbij aangeven om welke leerlingen het gaat en in welke klas de leerling zit? U krijgt het bewijs via de e-mail retour.



## 7.2 Schooltijden en vrije dagen

De gehele Zonnebloemschool valt onder het primair onderwijs, ook onze VSO-afdeling. De schooltijden en vakanties zijn voor alle leerlingen gelijk. Dit is handig in verband met het leerlingenvervoer voor een groot deel van onze leerlingen.

### Schooltijden

Op alle locaties hanteren wij dezelfde schooltijden:

Maandag	08.30 – 15.00 uur
Dinsdag	08.30 – 15.00 uur
Woensdag	08.30 – 12.15 uur
Donderdag	08.30 – 15.00 uur
Vrijdag	08.30 – 15.00 uur

Vanaf 08.15 uur mogen de leerlingen binnenkomen en staan op alle locaties collega's buiten om onze leerlingen op te vangen. Op het Esveld staan de collega's ook bij de weg om de leerlingen te begeleiden tijdens het oversteken.

### Vakantie

Voor het vakantierooster doen wij ook dit jaar mee met AVES. Onze vakantie zijn:

Herfstvakantie	26 oktober t/m 3 november 2024
Kerstvakantie	21 december 2024 t/m 05 januari 2025
Voorjaarsvakantie	15 februari t/m 23 februari 2025
Goede Vrijdag + Pasen	18 april t/m 21 april 2025 gaat over in de meivakantie!
Meivakantie	19 april t/m maandag 5 mei 2025
Hemelvaart	29 mei t/m 1 juni 2025
Pinksteren	9 juni 2025
Zomervakantie	12 juli t/m 24 augustus 2025

---

## Wat te doen als uw kind/pupil niet naar school kan?

Wanneer uw kind/pupil niet op school komt willen wij dit graag weten.

### Afwezig bij ziekte

Als uw kind ziek is kunt u via de parro-app de ziekmelding doen. U kunt ook telefonisch vanaf 8.15 uur de ziekmelding doorgeven. De telefoonnummers van de locaties vindt u achterin de schoolgids. Indien uw kind individuele stage loopt, dient u ook zelf de afmelding bij het stagebedrijf te doen.

### Afwezig door bezoek aan huisarts, tandarts en/of specialist

Voor bezoek aan een huisarts, tandarts en/of specialist verzoeken wij u, voor zover dat mogelijk is, dit zoveel mogelijk buiten de schooltijden te plannen.

### Aanvragen vrije dag(en)

De Zonnebloemschool geeft leerlingen vrij voor de dagen waarop zij vanwege geloofs- of levensovertuiging niet op school kunnen zijn. Dit geldt ook voor dagen met belangrijke familieverplichtingen, zoals begrafenissen, huwelijk of andere bijzondere gebeurtenissen. Indien uw kind verlof wenst, moet u via de e-mail toestemming vragen **bij de directie**. Bij akkoord van directie kunt u de **Parro-app** gebruiken om dit aan te geven bij de groepsleiding.

Scholen en ouder(s)/verzorger(s) zijn gebonden aan de vastgestelde schoolvakanties. De school is wettelijk verplicht afwijkingen daarvan te melden aan de leerplichtambtenaar van uw gemeente. Deze meldingsplicht geldt voor al het ongeoorloofd verzuim.

## 7.3 Bewegingsonderwijs en Rots en Water

Op de Zonnebloemschool hebben alle leerlingen bewegingsonderwijs en Rots en Water. Ook wordt er aandacht besteed aan het leren ontspannen door middel van sport door het paardrijden (onder schooltijd) en voetballen (na schooltijd).

### Bewegingsonderwijs

Op de Zonnebloemschool vinden wij het belangrijk dat onze leerlingen genoeg bewegen. Op de Plantage krijgen ze 2 keer per week bewegingsonderwijs aangeboden door een vakdocent. Op vrijdagochtend doen alle klassen mee aan de sportochtend waarbij diverse bewegingsactiviteiten worden aangeboden door eigen leiding. Op het Esveld wordt er alleen bewegingsonderwijs aangeboden in de vorm van de sportochtend. Deze vindt plaats op de woensdag. De leerlingen kunnen kiezen voor een bepaalde sportactiviteit, denk aan voetbal, zwemmen, wandelen etc. Voor de leerlingen die extra willen en kunnen sporten is er de mogelijkheid om o.l.v. een vakdocent extra bewegingsonderwijs te krijgen.

### Rots en Water

Wij vinden het belangrijk dat leerlingen weerbaar zijn en controle hebben over hun emoties. Alle klassen van de Plantage krijgen om die reden twee keer per jaar een blok Rots en Water aangeboden. Op het Esveld wordt deze training ook nog aangeboden. De training wordt gegeven door een personeelslid die hiervoor geschoold is. Er wordt gewerkt aan zelfbeheersing, zelfvertrouwen en zelfreflectie. Vanuit deze basis werken we met de leerlingen aan lichaamsbewustzijn, zelfbewustzijn, assertiviteit en communicatie.

## 7.4 Feest en bezinning

De Zonnebloemschool is een christelijke school voor gespecialiseerd onderwijs. De christelijke levensbeschouwing is de basis van waaruit het onderwijs bij ons op school vorm krijgt. We stellen ons tot doel, de leerlingen vertrouwd te maken met de christelijke levensvisie en het daaraan gekoppelde gedrag.

We leren de kinderen om op een respectvolle wijze met zichzelf, elkaar en de wereld om te gaan. Wij volgen o.a. de methode Trefwoord en vertellen verhalen uit de Bijbel en zingen bijbehorende liederen. Deze activiteiten worden over de hele week verdeeld. Verder worden de schooldagen en de maaltijden voorafgegaan en afgesloten met een gebed en of een lied.

### Verjaardagen

Bij verjaardagen mogen de leerlingen in hun eigen groep trakteren.

### Kerst en Pasen

Het kerstfeest wordt op de woensdag voor de kerstvakantie gevierd met een dienst voor het SO en een dienst voor het VSO. Hiervoor krijgt u ieder jaar een uitnodiging. De kerstcommissie bereidt samen met de leerlingen deze viering voor. Het Paasfeest wordt in de klas gevierd.

### Sinterklaas

Ook wordt Sinterklaas gevierd op onze VSO-locaties. De viering en invulling hiervan wordt op een passende manier per locatie gedaan. De kosten voor dit feest bedragen €6. De groepsleiding geeft te zijner tijd aan hoe dit dagdeel ingevuld gaat worden.

### Vieringen die passen bij andere overtuigingen

Op De Zonnebloemschool zijn ook leerlingen welkom die een andere geloofsovertuiging of geen geloofsovertuiging hebben. Vanuit het respect dat wij hebben voor iedereen om ons heen, willen we ook met hen rekening houden binnen onze school. Is er een viering die past bij een andere geloofsovertuiging, zoals de Ramadan of het Offerfeest en is hier een schooldag vrij voor nodig, dan kunt u dit aanvragen bij Aart Reussing. Contactgegevens staan verderop in de schoolgids.

## 7.5 De medezeggenschapsraad

Binnen onze school vinden wij de inspraak van ouder(s)/verzorger(s) een toegevoegde waarde. Hoe kunt u, uw stem laten horen? De school heeft een medezeggenschapsraad (MR). Deze bestaat uit ouders en personeelsleden.

De oudergeleding wordt gekozen door ouders en de personeelsgeleding door het team. Mochten er veel aanmeldingen zijn, vindt er een verkiezing plaats. De taken van de MR zijn o.a. advies en instemming geven aan besluiten van het bestuur. Verder houden zij zich bezig met het toezicht op en advies aan de school. Mocht u belangstelling hebben om toe te treden tot de MR of andere vragen hebben kunt u altijd contact opnemen via het volgende e-mailadres: [mr@zonnebloemschool.nl](mailto:mr@zonnebloemschool.nl).

## 7.6 De oudercommissie

De school heeft ook een oudercommissie (OC). Deze bestaat ook uit ouders en personeelsleden.

De oudercommissie bereidt en organiseert ouderavonden die informatief over zaken die spelen rondom de opvoeding van onze leerlingen. U kunt via de website van de Zonnebloemschool een folder over de Oudercommissie downloaden.

Vragen of voorstellen: [oudercommissie@zonnebloemschool.nl](mailto:oudercommissie@zonnebloemschool.nl).

## 7.7 Hobby en vrije tijd

### G-Voetbal

Op vrijdagmiddag na schooltijd kunnen onze leerlingen op het voetbalveld van Flevoboy en in de winter in de zaal van De Bosbadhal (leren) voetballen. Een aantal actieve meesters zijn de trainers. Alle leerlingen die mee willen doen worden ingedeeld op leeftijd en op talent. Opgeven kan via de groepsleiding!

De voetbaltraining is op vrijdagmiddag van 15.30 – 16.30 uur. De leerlingen worden uit de klas opgehaald en meegenomen naar de voetbaltraining. Om 16.30 uur kunnen de leerlingen opgehaald worden van de trainingslocatie. Ook zijn er een aantal keer per jaar schoolvoetbaltoernooien. Wanneer leerlingen hiervoor in aanmerking komen, worden ouder(s)/ verzorger(s) hierover ingelicht.

Het mee doen aan G-voetbal is gratis.

## Paardrijden

Manage Emmelerbos biedt via 'Ruiters met Mogelijkheden' de gelegenheid om paardrijden te rijden. De manage heeft zich gespecialiseerd in het lesgeven aan onze leerlingen. In overleg met De Zonnebloemschool kan dit ook onder schooltijd. Alle contact lopen via de manage. De Zonnebloemschool regelt alleen het vervoer. Voor het paardrijden wordt een bijdrage gevraagd.

## Dans

Voor de dansliefhebbers bestaat er de mogelijkheid om onder schooltijd, wanneer het rooster dit toelaat, dansles te krijgen van een gecertificeerde dansdocent. Aanmelding hiervoor kan via de groepsleiding aan het begin van het schooljaar.

## 7.8 VIA

VIA-punten zijn organisaties in de Noordoostpolder waar iedere inwoner van de Noordoostpolder terecht kan met vragen over opvoeden, wonen, (jeugd)zorg, financiën, welzijn, maatschappelijke opvang, geestelijke gezondheidszorg en nog veel meer. Een VIA-punt geeft snel een duidelijk antwoord op je vraag. Sinds 2015 zijn er in de NOP vier VIA-punten gerealiseerd:

### **VIA Sociaal (Gemeente Noordoostpolder)**

(0527) 633 911

[via@noordoostpolder.nl](mailto:via@noordoostpolder.nl)

[www.noordoostpolder.nl](http://www.noordoostpolder.nl)

### **VIA Carrefour**

(0527) 630 004

[via@carrefour.nu](mailto:via@carrefour.nu)

[www.carrefour.nu](http://www.carrefour.nu)

### **VIA CJG (Centrum voor Jeugd en Gezin)**

(0527) 630 360

[www.cjgnoordoostpolder.nl](http://www.cjgnoordoostpolder.nl)

### **VIA Servicepunt Emmeloord**

(0527) 252 242

[servicepuntemmeloord@kwintes.nl](mailto:servicepuntemmeloord@kwintes.nl)

[www.kwintes.nl](http://www.kwintes.nl)

Binnen de gemeente zijn er veel partijen die inwoners ondersteunen. Met VIA maakt het niet uit wie je belt: Carrefour, Het Servicepunt, de gemeente of het CJG. Elk VIA-punt weet wat de andere organisaties bieden. De medewerkers van de verschillende organisaties wisselen regelmatig kennis met elkaar uit. Dat komt ten goede aan de dienstverlening.

## 7.9 Wijk- en jeugdagenten

De Zonnebloemschool heeft goed contact met de jeugd- en wijkagenten van Emmeloord. Het contact met de jeugd- en wijkagenten vinden we van belang om preventief te kunnen werken en leerlingen bewust te maken. Veiligheid is iets waar we met z'n allen verantwoordelijk voor zijn!







# Zonnebloemschool

christelijk gespecialiseerd onderwijs

[www.zonnebloemschool.nl](http://www.zonnebloemschool.nl)